

FHRÉ

FUNDACIÓN HUMANITARIA
DE LOS ROTARIOS ESPAÑOLES

MEMORIA DE ACTIVIDADES

JULIO 2018 - JUNIO 2019



"Dar de sí, antes de pensar en sí"

FHRÉ

FUNDACIÓN HUMANITARIA
DE LOS ROTARIOS ESPAÑOLES

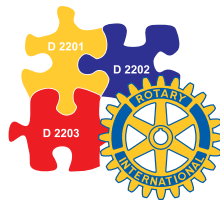

MEMORIA DE ACTIVIDADES
2018 - 2019

Edita: FHRE
Fundación Humanitaria de los Rotarios Españoles.

Fotografías: FHRE

Maquetación: Gráficas Anduriña

INDICE

Introducción

**La Fundación Humanitaria
de los Rotarios Españoles**

**Proyectos de cooperación
internacional al desarrollo**

- a) Proyectos y programas de desarrollo
- b) Programa de becas de Formación Superior
- c) Programa Polio+

Ayuda humanitaria y de emergencia

Proyectos de acción social

Proyectos realizados 2018-2019

- Proyectos de Cooperacion Exterior al Desarrollo
- Proyectos sociales

Información económica

Organigrama y estructura

Oficina central y delegaciones

Entidades colaboradoras

INTRODUCCION

Una vez más, queremos dar a conocer con mucha satisfacción la actividad desarrollada y los logros obtenidos en el año rotario 2018-2019, lo que podrán comprobar con una simple lectura de esta Memoria.

Lo acertado de nuestro trabajo, siguiendo los dos Planes de Actuación Estratégicos llevado a cabo en los años 2012/2015 y en 2016/2017, se ve hoy reflejado en nuestras actuaciones.

En primer lugar, me gustaría destacar, que nuestra Fundación en estos últimos años está alcanzando una velocidad de crucero que la convertirá en una referente en nuestro país, gracias a las medidas que se están adoptando, siguiendo el Plan Estratégico 2017-2020 aprobado por nuestro Patronato.

Entre los hechos destacados que me gustaría comentar en esta introducción, quisiera hacer una mención especial al volumen de ingresos por donaciones alcanzado este año, así como al importe de los proyectos llevados a cabo, que han superado por primera vez en nuestra historia el millón de euros, un año antes de lo previsto en nuestro Plan Estratégico antes citado.

Quiero poner en valor los últimos acuerdos adoptados en los Distritos 2201 y 2203 en el transcurso de este año rotario, que nos van a permitir poner en funcionamiento medidas necesarias para profesionalizar la Fundación, medidas como la creación durante el próximo año rotario de una oficina en Madrid y la contratación de un persona que se dedique a toda la labor administrativa. Medidas que producirán un salto de calidad importante.

Igualmente hemos recurrido a contratar profesionales externos, que en el campo de la Cooperación Exterior, nos han

asesorado continuamente y han presentado proyectos en nuestro nombre a varias comunidades y al Ayuntamiento de Málaga, obteniendo unos resultados excelentes, que nos permitirán poner en práctica dos importantes proyectos en el próximo año rotario. Estos profesionales nos han ayudado en la formación de los rotarios interesados en formular algún proyecto de este tipo.

Hemos dado un paso sumamente importante en el Plan de Digitalización, al crear el nuevo impreso de donaciones, que se cubre de forma muy fácil y rápida a través de la página web de la FHRE. El formulario va abriendo las casillas a rellenar a medida que se van cubriendo y en virtud de lo que se responden, es decir según a donde van destinados los fondos, el número de donantes, si se desea recibir el certificado de donación a efectos fiscales, etc. etc. Además nos permite contabilizar mucho más rápido y evitar errores de copia de datos a los certificados de donación, ya que elabora la lista de donantes con los datos facilitados.

Hemos mantenido y mejorado nuestra página web basados en dar a todos los rotarios que se registren en la misma, **la transparencia total de nuestros actos**, facilitando las cuentas auditadas, actas de las reuniones, documentos, estatutos, etc. etc. como norma general del Patronato.

Por último, me gustaría destacar nuestro compromiso con el Programa Polio +, programa estrella de Rotary International al que han contribuido por nuestra mediación muchos de los clubes de nuestro país.

Este año finaliza mi presidencia en la Fundación, después de haber permanecido en el cargo 7 años y 3 de patrono, por motivos estatutarios que limitan el tiempo de permanencia.

Quiero agradecer sinceramente a todos aquellos que durante este tiempo han compartido las labores como patronos o ocupando algún otro puesto directivo, todo el trabajo desarrollado. Todo lo que se ha conseguido es fruto del trabajo en equipo.

Alejandro Amoedo Ruiz

LA FUNDACION HUMANITARIA DE LOS ROTARIOS ESPAÑOLES

La Fundación Humanitaria de los Rotarios Españoles fue creada en el año 2003 mediante escritura de fecha 8 de Mayo otorgada por el notario de Blanes, D. Antonio Valcárcel Sánchez.

Tal como expresan sus estatutos, la Fundación es una organización sin ánimo de lucro y su objetivo principal es la cooperación exterior para el desarrollo y lucha contra la pobreza. Además, llevar a cabo otros proyectos, como son dar soporte económico a todo tipo de obra social, docente, cultural, artística, benéfico-asistencial, deportiva y similar, estimulando y fomentando el ideal de servicio y voluntariado.

Se encuentra inscrita en el Registro de Fundaciones del Ministerio de Educación Cultura y Deporte por resolución "Orden ECD/2014, de 10 de Marzo" (número de registro 1633) y también se encuentra inscrita en el Registro de Organizaciones no gubernamentales para el desarrollo de la Agencia Española de Cooperación Internacional para el Desarrollo, dependiente del Ministerio de Asuntos Exteriores y Cooperación.

Como ONGD se le aplica el régimen especial regulado por la Ley 49/2002, de 23 de diciembre, de Régimen fiscal de las Entidades sin fines lucrativos y de los Incentivos fiscales al Mecenazgo.

La Fundación está compuesta en nuestro país por 226 clubes que integran a más de cuatro mil rotarios y rotarias, los cuales aportan sus conocimientos, su trabajo como voluntarios/as y sus recursos para dar cobertura a los programas emprendidos desde sus áreas de proyectos sociales y de cooperación internacional al desarrollo. Además contamos con gran cantidad de familiares y amigos, que de forma par-

ticular o desde los puestos directivos que ostentan, ayudan con sus donaciones a desarrollar nuestra actividad.

En los países donde llevamos a cabo proyectos de cooperación, son los clubes y los rotarios y rotarias de estos países los que actúan como contrapartes locales bajo la misma filosofía rotaria de intervención social basada en el voluntariado, lo que permite que la globalidad de los recursos siempre se puedan destinar íntegramente al desarrollo y ejecución de los proyectos y programas, destinándose íntegramente a los grupos de población más vulnerables, que constituyen siempre nuestra máxima prioridad. Los integrantes de la Fundación son profesionales comprometidos/as con lograr un mundo mejor y más justo.

Los objetivos son fijados por el Patronato a propuesta de los clubes rotarios españoles, pero todos ellos están encaminados a cumplir con los principios básicos de Rotary en cuanto a filosofía y áreas de actuación.

Nuestra misión como miembros de la Fundación es promover el desarrollo humano de las personas más desfavorecidas en los países más necesitados, implicándoles en cada intervención como protagonistas de sus propias vidas y procurando la mejora de su nivel de vida consiguiendo así un mundo mejor y más justo.

Nuestros proyectos deben ser sostenibles y mensurables y estar encuadrados en nuestros principales sectores de intervención:

- Agua, saneamiento e higiene
- Salud materno-infantil.
- Prevención y tratamiento de enfermedades.
- Alfabetización y educación básica.
- Desarrollo económico de la comunidad.
- Paz y prevención de conflictos.

PROYECTOS

PROYECTOS DE COOPERACION INTERNACIONAL AL DESARROLLO

a) Proyectos y programas de desarrollo

Rotary, como organización internacional, tiene como objetivo ayudar a los países más necesitados luchando contra la pobreza, lo que entiende perfectamente nuestra Fundación, haciendo de estos proyectos de cooperación, el objetivo fundamental de nuestra actividad la cual está en constante crecimiento.

Como podrán comprobar en la parte económica de esta memoria hemos destinado a estos proyectos la cantidad de 316.828,29€, sin contar con lo que se dedica al programa Polio + o al proyecto de becas. Hay que hacer constar que durante este año nos han concedido varias ayudas que no han llegado a contabilizarse en nuestra cuenta durante el transcurso del ejercicio, debido a no haber entrado físicamente el efectivo en cuenta.

Nuestro principal objetivo es crecer en estos proyectos, tal como expresamos en la introducción, para ello hemos creado nuevas delegaciones en la comunidades autónomas de Castilla y Leon, Castilla La Mancha y Andalucía Oriental.



Construcción Universidad de Mahagi (República del Congo)

La importancia de esta iniciativa es que, una vez registrada oficialmente en su respectiva comunidad la Delegación, los clubes rotarios españoles existentes radicados en la misma, puedan utilizarlos para presentar proyectos de cooperación en las convocatorias que casi todas las comunidades autónomas hacen anualmente.

Por tanto, hemos procedido a registrar o estamos en trámites, todas las delegaciones. En estos momentos podemos hacerlo en Baleares, Canarias, Extremadura, Galicia, Castilla La Mancha, Madrid, Murcia y Comunidad Valenciana. En trámites en Asturias y Castilla y León.

En una segunda fase y en medida de nuestras posibilidades, trataremos de hacer lo mismo, en diputaciones provinciales y ayuntamiento de grandes ciudades, que también dedican cantidades importantes a este fin.

Las posibilidades de futuro en este campo son muy amplias, al poder multiplicar estas ayudas con subvenciones globales de nuestra Fundación Rotaria y convertirlas en proyectos de gran tamaño.

Para finalizar este apartado decir que estamos registrados y ya hemos obtenido ayudas de la Diputación de Badajoz y el Ayuntamiento de Málaga.

b) Programa de Becas de Formación Superior

Este programa, iniciado en el curso 2015-16, tiene por objeto formar a profesionales de gran nivel que puedan ayudar al desarrollo económico, social y cultural en sus propios países de origen, a través de la concesión de una beca para cursar una carrera de grado en España, a estudiantes de Centro y Sudamérica con un expediente brillante, que carezcan de recursos.

La selección de los estudiantes se hizo a través de los clubes rotarios de aquellos países y tras lograr la convalidación



Estudiantes becados en la Universidad Politécnica de Madrid.

de estudios por el Ministerio de Educación, comenzamos el proyecto con becas para diez estudiantes.

En todos los casos se exigía al alumno el retorno a su país de origen una vez finalizada la carrera.

El programa se financia a través de convenios con varias universidades españolas y con ayuda de donantes españoles, empresas y particulares.

La diferencia en el nivel de estudios existente entre España y estos países hace que el grado de éxito sea muy pequeño. En la actualidad quedan dos chicos cursando estudios, por lo que hemos puesto en revisión este programa para ver si es posible actualizarlo, exigiendo que los alumnos aprueben el examen de ingreso en la universidad española a través de los exámenes de acceso que se llevan a cabo por el Ministerio de Educación español, en las embajadas, consulados y algunos colegios concertados o debemos utilizar estos recursos en otros proyectos.

c) Programa Polio +

Rotary International, junto a otras entidades, lidera la lucha para poner fin a la polio mediante nuestra labor de captación de fondos, nuestras campañas de sensibilización y nuestro trabajo como entidad integrante de la Iniciativa Mundial para la Erradicación de la Polio (GPEI).

A lo largo de estos últimos años hemos avanzado mucho terreno hacia nuestra meta. En 1988, se producía un número aproximado de 350.000 casos de polio en 125 países. En 2018 se reportaron 33 casos de poliovirus salvaje en solo dos países: Afganistán y Pakistán. Es decir, los casos de polio se han reducido en este período un 99,9 por ciento.

A través de nuevos enfoques, con la captación de nuevos recursos y con la ayuda de los rotarios voluntarios que se juegan literalmente la vida vacunando, seguiremos contribuyendo con la aportación de fondos en este programa estrella de Rotary.

Los clubes y donantes españoles aportaron a través de La Fundación Humanitaria de los Rotarios Españoles durante el año rotario 2018-2019 la cantidad de 53.042,65€ para este fin.



Voluntario vacunando a un niño en Gambia

AYUDA HUMANITARIA Y DE EMERGENCIA

En este año rotario, muchos clubes rotarios españoles han participado con aportaciones para ayudar a paliar los daños ocasionados por las grandes inundaciones producidas por la DANA en el este español.

Nuestras primeras acciones han sido a nivel económico para la compra de primeros productos básicos de primera necesidad y transcurrido ya un tiempo importante estamos ayudando en la recuperación de daños producidos en obras de estructura e infraestructura.



Rotarios colaborando en labores de limpieza por los daños causados por la DANA

PROYECTOS DE ACCION SOCIAL

Dividimos nuestro trabajo, como es tradicional, en dos tipos de actuación, una ayudando a otras ONG con aportaciones económicas para aplicar a proyectos que éstas realizan dentro de su actividad típica, siempre a petición de los clubes rotarios españoles y otra llevando a cabo nuestro propios proyectos.

En relación con el primer tipo relacionamos otras ONG con las que hemos colaborado:

- Alamasa
- Amigos Monseñor Romero
- Aparaval (Valladolid)
- Asociación Abaimar
- Asociación AMI-3
- Asociación Asperger Ibiza y Formentera
- Asociación Calor y Café de Lanzarote
- Asociación Cribo
- Asociación de Parkinson de Valladolid
- Asociación Factoría Social
- Asociación Prodis
- Asociación Remavida
- Asociación San Juan
- Asociación Sao Prat
- Asociación Signo de Vida Tenerife
- Asociación Síndrome Down (Castellón y Toledo)
- Asociación Xarxa Cinema-Proyecto Cine Ciutat
- Aspace (Avila)
- Aspanion (Alicante)
- Associacio Amics de la Infancia.
- Banco de Alimentos (Ferrol)
- Banco de Alimentos (Ourense)
- Caritas Diocesanas de Ibiza

- Cris contra el Cáncer
- Cruz Roja
- Escuela Infantil Odriozola
- Fundación Adsis (Gijón)
- Fundación Amarante
- Fundación Andrés Marcio
- Fundación Canaria Sagrada Familia
- Fundación Carrera por la Vida
- Fundación Diocesana Enseñanza Santa María Victoria
- Fundación Fisabio
- Fundación Natzaret (Palma)
- Fundación Nemo de Pollença
- Fundación Perlas en el Barro
- Fundación Salomé Moliner
- Fundación San Cebrián (Palencia)
- Fundación Tomillo
- Fundación un Abrazo de Luz (Elche)
- Hermandad Santa Caridad de Sevilla.
- Nuestra Señora del Buen Consejo
- ONGD Entre Culturas

Independientemente de estas aportaciones llevamos a cabo cantidad de proyectos propios entre los que destacan los que se describen en el apartado corresponde a Proyectos Sociales más adelante, en esta Memoria.

La suma total de los importes destinados a estas actividades de Acción Social durante el ejercicio ha sido de 665.295,74€

PROYECTOS REALIZADOS 2018-2019

**PROYECTOS DE COOPERACION
EXTERIOR AL DESARROLLO**

Agua Potable para las Comunidades Indígenas Paiconecas de la Chiquitania Boliviana.

Fase inicial del proyecto. Perforación de un pozo profundo en el poblado Turux Napezi para distribuir a varias comunidades, un colegio público y un mini hospital, con una población beneficiaria de unas 480 personas.

Presupuesto 41.592 €.

La Fundación Rotaria, el RC. Pozuelo de Alarcón, el RC. de Grigotá y varios clubes rotarios de España, Bolivia y Portugal.



Proyecto “Rosa del Desierto”. Equipamiento de una Escuela Infantil en Nouadhibou (Mauritania)

Este proyecto consiste en acondicionar, amueblar y facilitar equipos a una escuela nueva que ha construido la ONG Rosa del Desierto en esta localidad, localidad que tiene un 60% de familias que viven bajo el umbral de la pobreza.



La escuela presta servicio a 350 niños, que aprende a leer y escribir para que puedan volver a la escuela pública, y además se imparten clases nocturnas para adultos que carecen de formación, a los cuales, una vez aprenden lo necesario se les ayuda con microcréditos de emprendimiento para que obtengan unos ingresos.

Llevado a cabo por el Rotary Club de Maspalomas, el Cabildo de Gran Canaria y varios donantes privados.

Presupuesto 46.752 €.

2ª Fase-Finalización de la Electrificación del Centro Universitario Lago Alberto en Mahagi (República Democrática del Congo)

Instalación finalizada totalmente y puesta en marcha del nuevo horario que permite ampliar las horas nocturnas y acoger más alumnos.

RC. Sevilla-Corporate y FHRE.

Inversión realizada 25.026,32 €



Proyecto Educación bajo el Puente: Reconstrucción y equipamiento de la escuela Signal Sal, ubicada en Thane, Nave Mumbai

El Rotary Club La Laguna junto con el Rotary Club of Thane Hills de la India, y colaboraciones de personas individuales, llevó a cabo este proyecto cuyo fin es el de sacar a los chicos/as de los Slam (chabolas) de la calle, darles formación, asistencia alimentaria y reglas para su aseo personal. Atiende a 35 niños/as, que pasan el día completo en esta escuela.



Importe total del proyecto: 12.524,52 €

Proyecto de restauración y reapertura de una escuela en la zona de Kitiwun (Camerún)

En colaboración con los Padres Rogacionistas, el Rotary Club de Tarragona ha participado en este proyecto, para volver a restaurar y volver a activar la escuela, dando soporte educativo y soporte material de supervivencia a familias afectadas por la guerra.

Importe inversión 8.000 €



Proyecto Vamos a Ver en Medellín (Colombia)

Campañas de prevención de enfermedades oculares en niños de 4 a 12 años en barrios pobres, áreas rurales y comunidades en condición de discapacidad. Una vez detectados los defectos visuales se desarrolla todo el procedimiento del programa Vamos a Ver del Club Rotario Nuevo Medellín con la ayuda del Hospital San Vicente de Paul. La actividad está dirigida a 5.000 niños.

El programa se lleva a cabo por los clubes rotarios de Extremadura con la ayuda de la Diputación de Badajoz y el Club Rotario Nuevo Medellín.



Presupuesto 35.000 \$US.

Proyecto Dar vista a los que no ven

Dotación de material quirúrgico a la institución KK Eye Institute para la mejora del equipamiento de esta institución cuyo fin es la intervención quirúrgica de personas con importantes problemas de visión que no tienen capacidad económica para recuperar la vista. Dicho instituto llega a intervenir hasta 15.000 pacientes por año en la población de Pune, estado de Maharashtra, India.

La Fundación Rotaria, RC. Palma Almudaina y RC. Ceuta con un presupuesto de 65.776 €.



Obras complementarias al Proyecto de Red de Saneamiento y Depuración de Aguas mejorando el suministro de agua en M'hamid, Provincia de Zagora, Marruecos.

Obras necesarias para completar que el agua pueda llegar a las viviendas tras un proceso de depuración y además que pueda ser utilizada para el regadío de nuevos huertos.

La Fundación Rotaria, Rotary Club de Madrid y Serrano y otros clubes extranjeros, con una inversión total de 55.529,98 €.



Proyecto para crear una Cooperativa de Mujeres en Buhoro (Burundi)

Última fase del proyecto de desarrollo de la cooperativa de 50 mujeres desfavorecidas de Buhoro, en Burundi, con el objetivo de empoderarlas. Adquisición de un vehículo para el transporte de los productos de la cooperativa al mercado y compra de utensilios y maquinaria para la fabricación semi-artesanal de licor de piña procedente de la plantación de una hectárea de estos frutos. El estudiante Bungalés Héctor Martín se desplazó para realizar su proyecto de fin de carrera y así ayudar a la implementación del proyecto.

Esta última fase ha supuesto una inversión de 20.813 €, financiados íntegramente por la Diputación y Ayuntamiento de Burgos.



Educación intercultural como base para el desarrollo de los pueblos indígenas de Paraguay

El proyecto consiste en la educación de pueblos indígenas en diversos lugares de Paraguay, a los que hasta hace poco tiempo no se consideraban seres humanos para permitir su desarrollo socioeconómico. Se transmitirán conocimientos a todos los que quieran asistir.

En este proyecto participan el Ministerio de Educación y Cultura de Paraguay, la Unesco, Mensajeros de la Paz, el Gobierno Nacional Teta Rukay y el Rotary Club de Murcia.

Importe inversión 5.000 €.



Proyecto de Becas a estudiantes centro y sudamericanos para cursar estudios superiores en España

Continuación del proyecto iniciado hace varios años, que consiste en becar a chicos/as de países centro y sudamericanos con mayores índices de pobreza para cursar una carrera de grado en España, en colaboración con varios clubes y universidades.

FHRE y varios clubes españoles.



Construcción de un Pozo de Agua en la Aldea Patzún (Guatemala)

El pozo tendrá una profundidad de 1200 pies, donde, además, se precisa bomba, tanque de distribución, sistema de cloración y de bombeo, y red de distribución. Se beneficiarán unas 500 familias que viven de sus cultivos.

Presupuesto 120.734,11 \$US

La Fundación Rotaria, RC Ciudad de Arucas y varios clubes españoles.



Proyecto Hagamos las paces en la Escuela

El objetivo es desarrollar herramientas pedagógicas que permitan a los jóvenes y niños de Medellín y Antioquia aprender a resolver sus diferencias a través de los encuentros, diálogos y en un ambiente de respeto y tolerancia con las diferencias. En esencia, se trata de generar una cultura de no violencia para la situación de post conflicto en Colombia.

Proyecto del RC Marbella Guadalmina con un presupuesto de 48.084 \$.



Mejora de las condiciones sanitarias en Guinea Ecuatorial

Canalización de aguas residuales y mejora de las letrinas en centro escolar ubicado en Bata, Guinea Ecuatorial. Antes de la intervención cuando las lluvias eran torrenciales, las aguas fecales se desbordaban inundando parte de las aulas del centro.

Proyecto del RC Alicante Lucentum con un presupuesto de 36.500 \$



PROYECTOS SOCIALES

Relación de los proyectos más importantes llevados a cabo o puestos en marcha durante este año rotario.

1) Proyecto Kindly Light o Luz Amable.

Proyecto de emergencia social para madres desamparadas y niños en exclusión social en el Valle de la Orotava en Tenerife.

Consiste tanto en ayuda directa, proporcionando los recursos suficientes para cubrir las necesidades básicas derivadas de su situación, como alojamiento y la consecuente seguridad y protección, alimentación, vestimenta, médico, etc., como dotación con materiales y recursos educativos para la reinserción socio-laboral y así conseguir que lleguen a ser personas autónomas que puedan tomar las riendas de su vida y sacar a los niños del ámbito de extrema pobreza.

Rotary Club de El Puerto de la Cruz.



2) Proyecto Alpán.

Un año más hemos continuado con este proyecto creado en el año 1988 por el club de Madrid, que consiste en la distribución de menús, elaborados por hoteles y caterings para este fin, en los tres comedores sociales que atendemos en Madrid, con furgonetas propias conducidas por voluntarios del Ayuntamiento de Madrid. Este año se repartieron más de 120.000 menús.



3) Proyecto 1 niño, 1 comida, 1 libro.

Programa que se viene realizando anualmente por el Rotary Club de Tenerife-Sur y que consiste en ayudar con becas a niños/as necesitados para que puedan comer en los colegios y facilitando los libros de texto.

Inversión efectuada 24.160,02 €.



4) Proyecto Esquí Alpino del RC. de Granada.

Un año más hemos llevado a cabo este programa para tratamiento de niños en edad escolar afectados por el Déficit de Atención con o sin hiperactividad, a través de un programa de esquí alpino en el SKI Club Granada.

Importe utilizado 31.102 €.



5) 2ª Fase-Finalización del Proyecto de construcción de un Parque Infantil en la Terraza del Hospital Materno Infantil de Las Palmas de Gran Canaria.

Finalización del proyecto, puesta en marcha y entrega al Servicio Canario de Salud para su uso por los niños ingresados.

Importe utilizado en esta anualidad 169.695,28 €.

Proyecto realizado por los clubes rotarios de Gran Canaria.



6) 1ª Fase del Proyecto Escuelita para el Hospital Universitario Nuestra Señora de la Candelaria.

El proyecto abarca un área de la zona pediátrica del Hospital Universitario Nuestra Señora de La Candelaria, en La Laguna, con el objeto de que los NIÑOS y ADOLESCENTES con tratamientos oncológicos, que sean de larga estancia, tengan la posibilidad de tener una zona didáctica y de esparcimiento donde realizar actividades de teatro, juegos, clases con los tutores, etc.

En el proyecto han participado todos los clubes rotarios de la isla de Tenerife



7) Protagonistas del Mañana

Este proyecto consiste en premiar a chicos/as por su labor destacada en la comunidad cumpliendo con el objetivo fundamental de Rotary "Dar de sí, antes de pensar en sí", combinado con un buen expediente académico. Se les otorga este reconocimiento que va acompañado de alguna otra recompensa como acudir a Camp, a un curso de liderazgo, etc. etc.

Lo llevan a cabo muchos clubes españoles.



8) Proyecto Capilla San Esteban del Mar

Rehabilitación en la histórica capilla desacralizada y sin uso de San Esteban del Mar del Natahoyo en Gijón, que se encuentra en una precaria situación de conservación, con el fin de adecuar tanto la capilla como su entorno para que pueda servir como espacio a disposición de la ciudadanía de Gijón.



9) Programa de ayuda a la Mujer

El Rotary Club de Gijón presta apoyo financiero a La Fundación Adsis para el taller 'Saluddarme' que persigue la promoción de la salud emocional de la mujer: su empoderamiento, aprender a poner límites, y desarrollar habilidades emocionales, mientras promueven hábitos de vida más saludables y no dependientes. Estos talleres son gratuitos y se imparten en el Centro Municipal de El Llano y cuentan con el apoyo económico del Club Rotario de Gijón.



10) Premio Hispano-Portugués de Poesía.

Organizado por la iniciativa rotaria INROT-6, conformada por tres clubs rotarios portugueses (Castelo Branco, Portalegre y Evora) y por otros tres clubs españoles (Badajoz, Mérida y Cáceres), al que se presentan jóvenes de ambos países. Este año se celebró la 5ª edición.



11) Proyecto Peregrino- Murcia

El proyecto consiste en facilitar que murcianos que padecen Esclerosis Múltiple puedan llevar a cabo la Peregrinación a los Lugares Santos de nuestro país, facilitándoles una silla de ruedas adaptada y acompañarlos en 7 etapas del Camino Portugués.

Proyecto del Rotary Club Murcia Norte.



12) Proyecto Inserción Laboral de Estudiantes Discapacitados de la Universidad de Murcia.

Consiste en el desarrollo de determinadas herramientas informáticas que permitan a los alumnos con discapacidad de la Universidad de Murcia poder acceder al mercado laboral rompiendo barreras.

Proyecto del RC. de Molina de Segura y la Universidad de Murcia.



13) Adquisición de un bipedestador para ASPAYM

Proyecto llevado a cabo por el RC de Ávila para ayudar a que personas con lesión medular o daño cerebral, que necesiten ayuda para permanecer en pie y puedan combatir las consecuencias de estar mucho tiempo sentados o en camas.

Importe financiado 4.160 €.



14) Proyecto Talleres para la Formación de Oficios en Alicante.

Reforma y puesta en marcha de talleres de formación en oficios de la construcción en la Comunidad Nazaret. (Institución de la compañía de Jesús dedicada a la acción social en la infancia, juventud y la familia en Alicante).

Patrocinado por el Rotary Club de Alicante Puerto con un presupuesto total de 39.460 €.



15) Proyecto de Estimulación Sensorial.

Montaje de material de una sala de estimulación sensorial y capacitación de monitores para su gestión para personas con diversidad funcional en Denia, Alicante.

Patrocinada por el RC Denia con un presupuesto total de 33.144 \$ con aportaciones de otros clubes y La Fundación Rotaria.



16) Campamento para niños afectados por el síndrome PHELAN-MCDERMID.

Por primera vez, más de 15 niños de esta Asociación disfrutaron tres días en un campamento en la montaña separados de sus padres. Debido a la enfermedad rara que padecen (síndrome de PHELAN-MCDERMID), estos niños tienen unas necesidades muy especiales, lo que hace que sea necesario la atención de un monitor por cada niño. Proyecto del RC. Madrid-Zurbarán. Importe 7.000 €.



17) Proyecto FAUM. Realidad Aumentada.

Adquisición de 6 dispositivos de Realidad Aumentada (1 para cada una de las 6 Asociaciones que integran FAUM-Federación de Autismo de la Región de Murcia), que permita a los niños afectados con TEA, ir comprendiendo cómo es el día a día en momentos importantes de la vida cotidiana (ir a la consulta del médico o dentista, ir de compras, gestionar tiempos de espera en restaurantes, etc.) y de 20 Tabletas para centros educativos y familias a través del Equipo de Orientación Especializado de la Consejería de Educación de la Región de Murcia.

Proyecto del Club Rotario de Murcia Norte.



18) Juegos Infantiles para la sala de espera de urgencias pediátricas del Hospital Álvaro Cunqueiro de Vigo.

Obtención y donación de varios juegos infantiles a emplazar en la sala de espera de urgencias pediátricas del Hospital Álvaro Cunqueiro de Vigo y su área, para que puedan ser utilizados por los niños mientras esperan ser atendidos.

Proyecto del RC. de Vigo.



19) Proyecto adquisición de una furgoneta para la asociación del comedor social "ES TARDOR"

Asociación que da alimentos 3 veces al día a centenares de usuarios, tratando de atender las necesidades vitales de personas en situación de exclusión social y pobreza extrema.

Importe 6.925 €. RC. Palma Junípero Serra, La Fundación Rotaria y CaixaBank.



INFORMACION ECONOMICA

GASTOS		
Proyectos de Cooperación	316.828,29€	29,40%
Proyecto de Becas	19.191,56€	1,78%
Polio +	53.042,65€	4,92%
TOTAL PROYECTOS DE COOPERACION	389.062,50€	
Proyectos Sociales	521.697,05€	48,42%
Ayudas no monetarias	143.598,69€	13,33%
TOTAL PROYECTOS DE ACCION SOCIAL	665.295,74€	
Gastos Generales	23.125,21€	2,15%
TOTAL GASTOS	1.077.483,45€	100,00%

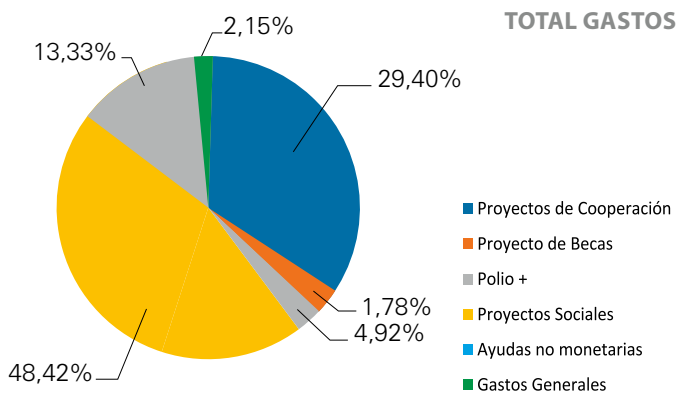

INGRESOS		
Subvenciones Rotary Internacional	13.092,64€	1,22%
Donaciones Privadas	423.304,87€	39,57%
Donaciones Clubes Rotarios	608.832,95€	56,91%
TOTAL SUBVENCIONES Y DONACIONES	1.045.230,46€	97,70%
Ingresos para gastos de funcionamiento	24.554,95€	2,30%
TOTAL INGRESOS	1.069.785,41€	100,00%

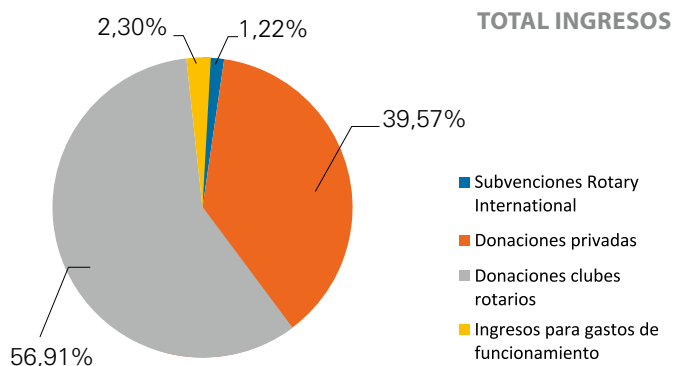

Informe de auditoría de cuentas anuales de Pequeñas y Medianas Entidades sin Fines Lucrativos emitido por un auditor independiente

Al Patronato de la Fundación Humanitaria de los Rotarios Españoles:

Opinion

Hemos auditado las cuentas anuales de Pequeñas y Medianas Entidades sin Fines Lucrativos (PYMESFL) de la Fundación Humanitaria de los Rotarios Españoles (la Fundación), que comprenden el balance de PYMESFL a 30 de junio de 2019, la cuenta de resultados de PYMESFL y la memoria de PYMESFL correspondientes al ejercicio terminado en dicha fecha.

En nuestra opinión, las cuentas anuales de PYMESFL adjuntas expresan, en todos los aspectos significativos, la imagen fiel del patrimonio y de la situación financiera a 30 de junio de 2019, así como de sus resultados correspondientes al ejercicio terminado en dicha fecha, de conformidad con el marco normativo de información financiera que resulta de aplicación (tal y como se identifica en la nota 2 de la memoria de PYMESFL adjunta) y, en particular, con los principios y criterios contables contenidos en el mismo.

Fundamento de la opinión

Hemos llevado a cabo nuestra auditoría de conformidad con la normativa reguladora de la actividad de auditoría de cuentas vigente en España. Nuestras responsabilidades de acuerdo con dichas normas se describen más adelante en la sección Responsabilidades del auditor en relación con la auditoría de las cuentas anuales de PYMESFL de nuestro informe.

Somos independientes de la Fundación de conformidad con los requerimientos de ética, incluidos los de independencia, que son aplicables a nuestra auditoría de las cuentas anuales de PYMESFL en España según lo exigido por la normativa reguladora de la actividad de auditoría de cuentas. En este sentido, no hemos prestado servicios distintos a los de la auditoría de cuentas ni han concurrido situaciones o circunstancias que, de acuerdo con lo establecido en la citada normativa reguladora, hayan afectado a la necesaria independencia de modo que se haya visto comprometida.

Consideramos que la evidencia de auditoría que hemos obtenido proporciona una base suficiente y adecuada para nuestra opinión.

Aspectos más relevantes de la auditoría

Los aspectos más relevantes de la auditoría son aquellos que, según nuestro juicio profesional, han sido considerados como los riesgos de incorrección material más significativos en nuestra auditoría de las cuentas anuales de PYMESFL del periodo actual. Estos riesgos han sido tratados en el contexto de nuestra auditoría de las cuentas anuales de PYMESFL en su conjunto, y en la formación de nuestra opinión sobre éstas, y no expresamos una opinión por separado sobre esos riesgos.

Aspectos más relevantes de la auditoría	Respuesta de auditoría
---	------------------------

Reconocimiento de ingresos y gastos

La principal actividad de la Fundación consiste en dar soporte económico a diversos proyectos, para lo que realiza una labor de captación de fondos a través de sus donantes.

Al cierre del ejercicio actual la Fundación cuenta con donativos recibidos que todavía no han sido enviados a los beneficiarios últimos de los proyectos, debiéndose imputar al excedente del ejercicio, tal como establece la norma 20ª de Registro y Valoración del Plan de Contabilidad de las entidades sin fines lucrativos, de acuerdo con su finalidad.

Teniendo en cuenta que dichas donaciones representan una parte significativa de los recursos obtenidos por la Fundación, hemos considerado el adecuado reconocimiento de ingresos y gastos de las donaciones como un aspecto más relevante de nuestra auditoría.

Hemos llevado a cabo, entre otros, los siguientes procedimientos de auditoría:

- Análisis de la motivación normativa que ha llevado a la Fundación a establecer su política de reconocimiento de ingresos y conclusión sobre su razonabilidad, en base a las conclusiones obtenidas por nuestro conocimiento de la actividad y la normativa aplicable al respecto.
- Circularización a las entidades bancarias con las que opera la Fundación, al realizar todas sus transacciones a través de dichas entidades.
- Análisis de la correcta imputación a la cuenta de resultados y la correcta correlación de los ingresos y gastos asociados a los proyectos, mediante un análisis de la documentación soporte de una muestra representativa de los mismos.
- Comprobación, a través de reuniones con la Dirección y análisis de las actas de la Fundación, de que no existen aspectos relevantes producidos hasta la fecha de emisión de nuestro informe.
- Adicionalmente, hemos verificado que la memoria de PYMESFL adjunta incluye los desgloses de información que regulere el marco de información financiera aplicable.

Responsabilidad del Patronato en relación con las cuentas anuales de PYMESFL

El Patronato es responsable de formular las cuentas anuales de PYMESFL adjuntas, de forma que expresen la imagen fiel del patrimonio, de la situación financiera y de los resultados de la Fundación, de conformidad con el marco normativo de información financiera aplicable a la entidad en España, y del control interno que consideren necesario para permitir la preparación de cuentas anuales de PYMESFL libres de incorrección material, debida a fraude o error.

En la preparación de las cuentas anuales de PYMESFL, el Patronato es responsable de la valoración de la capacidad de la Fundación para continuar como empresa en funcionamiento, revelando, según corresponda, las cuestiones relacionadas con la empresa en funcionamiento y utilizando el principio contable de empresa en funcionamiento excepto si el Patronato tiene intención de liquidar la Fundación o de cesar sus operaciones, o bien no exista otra alternativa realista.

Responsabilidades del auditor en relación con la auditoría de las cuentas anuales de PYMESFL.

Nuestros objetivos son obtener una seguridad razonable de que las cuentas anuales de PYMESFL en su conjunto están libres de incorrección material, debida a fraude o error, y emitir un informe de auditoría que contiene nuestra opinión.

Seguridad razonable es un alto grado de seguridad pero no garantiza que una auditoría realizada de conformidad con la normativa reguladora de la actividad de auditoría de cuenta vigente en España, siempre detecte una incorrección material cuando existe. Las incorrecciones pueden deberse a fraude o error y se consideran materiales si, individualmente o de forma agregada, puede preverse razonablemente que influyan en las decisiones económicas que los usuarios toman basándose en las cuentas anuales de PYMESFL.

Como parte de una auditoría de conformidad con la normativa reguladora de la actividad de auditoría de cuentas anuales en España, aplicamos nuestro juicio profesional y mantenemos una actitud de escepticismo profesional durante la auditoría. También:

- Identificamos y valoramos los riesgos de incorrección material en las cuentas anuales de PYMESFL, debida a fraude o error, diseñamos y aplicamos procedimientos de auditoría para poder responder a dichos riesgos y obtenemos evidencia de auditoría suficiente y adecuada para proporcionar una base para nuestra opinión. El riesgo de no detectar una incorrección material debida a fraude es más elevado que en el caso de una incorrección material debida a error, ya que el fraude puede implicar colusión, falsificación, omisiones deliberadas, manifestaciones intencionadamente erróneas, o la elusión del control interno.
- Obtenemos conocimiento del control interno relevante para la auditoría con el fin de diseñar procedimientos de auditoría que sean adecuados en función de las circunstancias, y no con la finalidad de expresar una opinión sobre la eficacia del control interno de la Fundación.
- Evaluamos si las políticas contables aplicadas son adecuadas y la razonabilidad de las estimaciones contables y la correspondiente información revelada por el Patronato.

- Concluimos sobre si es adecuada la utilización, por el Patronato, del principio contable de empresa en funcionamiento y, basándonos en la evidencia de auditoría obtenida, concluimos sobre si existe o no una incertidumbre material relacionada con hechos o condiciones que pueden generar dudas significativas sobre la capacidad de la Fundación para continuar como empresa en funcionamiento. Si concluimos que existe una incertidumbre material, se requiere que llamemos la atención en nuestro informe de auditoría sobre la correspondiente información revelada en las cuentas anuales de PYMESFL o, si dichas revelaciones no son adecuadas, que expresemos una opinión modificada. Nuestras conclusiones se basan en la evidencia de auditoría obtenida hasta la fecha de nuestro informe de auditoría. Sin embargo, los hechos o condiciones futuros pueden ser la causa de que la Fundación deje de ser una empresa en funcionamiento.
- Evaluamos la presentación global, la estructura y el contenido de las cuentas anuales de PYMESFL, incluida la información revelada, y si las cuentas anuales de PYMESFL representan las transacciones y hechos subyacentes de un modo que logran expresar la imagen fiel.

Nos comunicamos con el Patronato de la Fundación en relación con, entre otras cuestiones, el alcance y el momento de realización de los procedimientos de auditoría planificados y los hallazgos significativos de la auditoría, así como cualquier deficiencia significativa del control interno que identificamos en el transcurso de la auditoría.

Entre los riesgos significativos que han sido objeto de comunicación al Patronato de la Fundación determinamos los que han sido de mayor significatividad en la auditoría de las cuentas anuales de PYMESFL del periodo actual y que son, en consecuencia, los riesgos considerados más significativos.

Describimos esos riesgos en nuestro informe de auditoría salvo que las disposiciones legales o reglamentarias prohiban revelar públicamente la cuestión.

BDO Auditores, S.L.P. (ROAC 51273)



Jorge Montoya Arana (ROAC 21765)
26 de julio de 2019



PARA INCORPORAR AL PROTOCOLO:

BDO AUDITORES S.L.P.

2019 Núm. IA/19/0457

.....
Informe de auditoría de cuentas sujetas
a la normativa de auditoría de cuentas
españolas e internacionales
.....

ORGANIGRAMA Y ESTRUCTURA

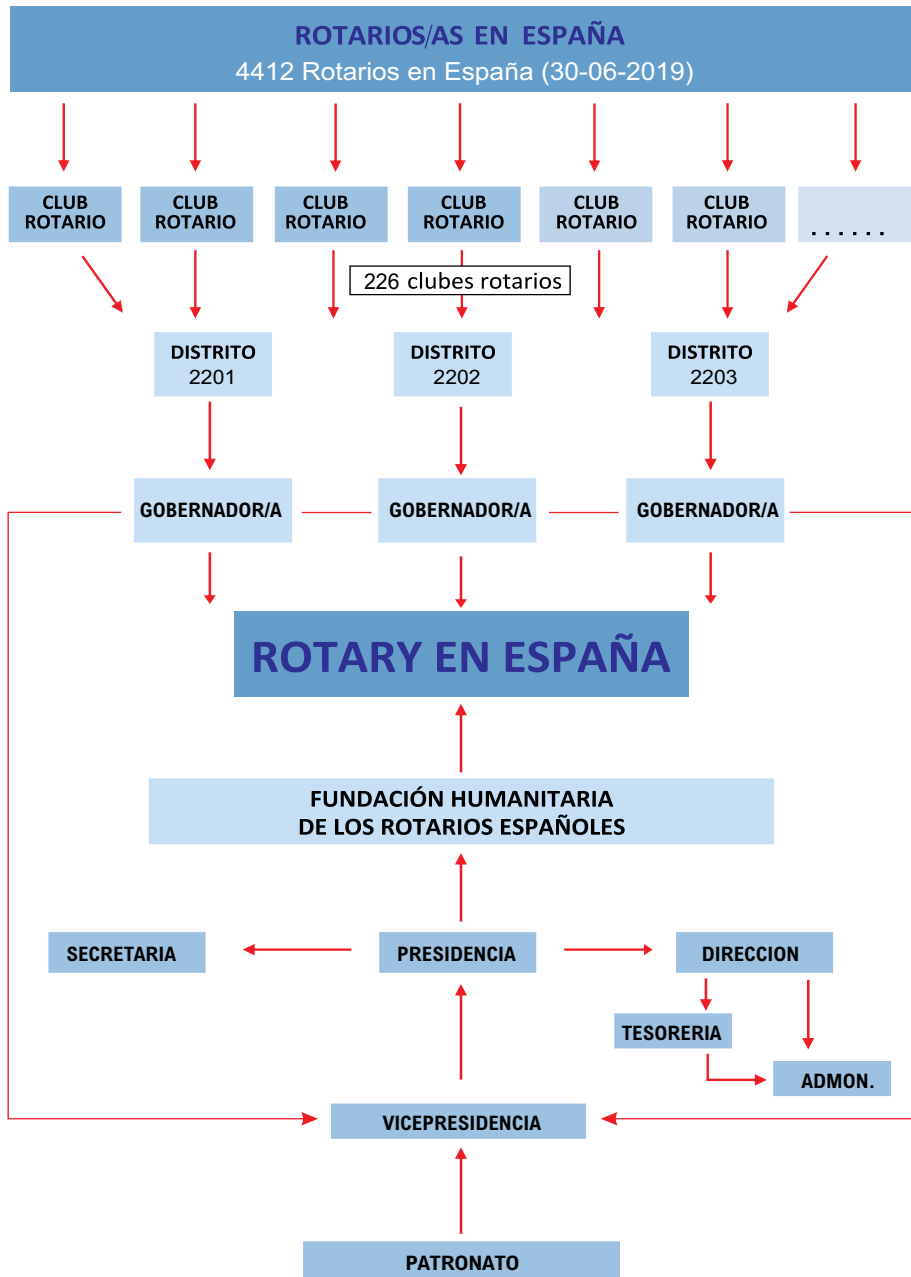

Breve currículum de los miembros del Patronato

■ ALEJANDRO AMOEDO RUIZ Presidente

Licenciado en Económicas por la Universidad de Santiago de Compostela. Estudios Superiores de Banca en el CUNEF y números cursos de formación en temas relacionados con su profesión.

Desempeño su carrera profesional dentro del Banco Santander ocupando diferentes cargos directivos a nivel provincial y regional.

Teniente de Alcalde en la primera corporación democrática en el ayuntamiento de Santiago de Compostela (1979-1983), Concejal 1983-85, Presidente de la Comisión de Hacienda, Presidente del Consejo de Administración de la Estación de Autobuses (1980-83) y del Consejo Municipal de Deportes. (1980-1985). Teniente de Alcalde en el ayuntamiento de Pontevedra, (1995-1999), Presidente de la Comisión de Hacienda.

Despacho profesional de Economista durante cinco años y consejero en varias empresas.

Socio fundador del Club Rotario de Pontevedra en el año 1989 donde ha pasado por todos los cargos directivos. Desempeña el cargo de Presidente de la Fundación desde hace siete años, después de haber sido tres años patrono y gobernador del Distrito en el año 2009-2010. Como presidente de la Fundación desempeña funciones gerenciales, de planificación y gestión económica de sus diferentes áreas de intervención, entre ellas la de cooperación internacional al desarrollo y asistencia social.

■ JESUS MARTINEZ ORTEGA Vicepresidente 1º

Estudió Derecho en la Universidad Complutense de Madrid, Economía en la Universidad Autónoma de Madrid y se graduó como "maestro" en Administración de Empresas (MBA) por la Universidad de Ginebra (Suiza)

Comenzó su andadura profesional en 1976 en el sector del automóvil trabajando en los departamentos financieros internacionales de Chrysler y General Motors hasta 1985. Pasó al sector bancario trabajando para Continental Illinois National Bank of Chicago entre 1985 y 1986, desempeñando el cargo de Subdirector de Operaciones en España. Completó su experiencia profesional pasando al campo de la construcción y promoción inmobiliaria como gerente de Construcciones Riusech como paso previo a la constitución de su propia empresa promotora e inmobiliaria Bellamar hasta el 31 de Octubre de 2019, fecha en la que alcanzó la jubilación. Posee excelentes niveles en idiomas Inglés y Francés.

Fue socio fundador en 1994 del Club Rotario Pollensa donde ocupó el cargo de secretario. Se incorporó al Club Rotario Palma Almudaina en 2002 donde desempeñó el cargo de presidente. Durante 12 años fue el representante del club en la Comisión Internacional de Clubes Rotarios Europeos constituido por clubes Rotarios de Alemania, Reino Unido, Francia, España, Italia y Bélgica.

■ EDUARDO CUELLO OLIVAN

Vicepresidente 2º

Nacido en Huesca en 1950, casado y con dos hijos. Sus estudios universitarios, de arquitectura, los realiza en la ETSA de Barcelona de 1969 a 1974. Colegiado perteneciente al COA de Aragón y Rioja como arquitecto desde mayo de 1975. Ejercicio libre de la profesión con despacho propio, en esa fecha.

El ejercicio profesional durante los últimos 44 años, le ha llevado a desarrollar todo tipo de proyectos arquitectónicos y urbanísticos, tanto en el ámbito privado como en el de la administración pública

En el inicio de 1988 accede de manera efectiva como socio activo al Rotary Club de Huesca y presta su colaboración desde esa fecha a diferentes actos en el ámbito de Rotary International.

Elegido como Gobernador del Distrito 2202 de Rotary International para el ejercicio rotario 2018/2019.

Con la intervención del Rotary Club de Huesca, fue el promotor y ejecutor de la construcción del Monumento a la Paz de esta ciudad, en 1993.

Ha desarrollado habitualmente conferencias públicas tanto sobre temas profesionales, como de índole social y de participación ciudadana, en diferentes ámbitos del asociacionismo local. Colabora en la difusión y debate en diferentes medios locales.

Patrono de la Fundación Humanitaria de Rotarios Españoles desde 2017 como Gobernador Electo del Distrito 2202 y como Patrono titular Elegido del Dist. 2202 desde mayo de 2019.

■ JOSE FERNANDEZ ALVAREZ TAMARGO

Vicepresidente 3º y Tesorero

Licenciado en Económicas por la Universidad Complutense de Madrid. Desempeñó los inicios de su carrera profesional en el sector de la Auditoria Interna ocupando puestos directivos en el Banco Industrial del Sur 1978-83 y Banco Latino 1983-84 y como Asesor Contable en el Bufete Fabregat durante los años 1984-90.

Desde el año 1990 y durante más de treinta años de experiencia como promotor y gerente de proyectos empresariales en el sector de la hostelería.

En el año 2003 ingresa en Rotary International como socio fundador del Club de Pozuelo de Alarcón, donde ha desempeñado su labor en los diferentes cargos de su Junta Directiva. Presidente del club 2008/2009. Delegado del Gobernador para la zona durante los años 2009-2014. Actualmente es Patrono de la Fundación Humanitaria de los Rotarios Españoles. Es Tesorero de la misma desde el año 2012.

Es Socio Benefactor de La Fundación Rotaria.

■ ANTONIO FONT PIERA Secretario

Licenciado en ciencias económicas por la Universidad de Barcelona, Perito y Profesor Mercantil, Título de experto contable, Auditor- Censor jurado de cuentas.

Miembro del Registro Oficial de Auditores de Cuentas (ROAC), del Instituto de Censores Jurados de Cuentas de España y del Col·legi d'Auditors-Censors de Comptes de Catalunya.

Inició su carrera profesional como auditor en ARTHUR YOUNG (hoy ERNST & YOUNG) después de desempeñar diferentes cargos dentro del departamento de contabilidad de distintas empresas. Posteriormente abrió un despacho profesional formando una empresa de auditoría y consultoría, y sigue actualmente desempeñando funciones como Auditor y Consultor.

Socio fundador del Rotary Club del Berguedà desde 16 de marzo de 1996, habiendo sido Presidente en dos ocasiones y actual macero del Club, Dentro de la organización rotaria ha ocupado el cargo de asistente del gobernador y miembro del comité de finanzas. En la actualidad es desde hace seis años el Secretario de la Fundación Humanitaria de los Rotarios Españoles.

Ha sido Presidente del Club de Marketing de Barcelona en dos legislaturas.

PATRONATO DE LA FUNDACION HUMANITARIA DE LOS ROTARIOS ESPAÑOLES

Presidente:	Alejandro Amoedo Ruiz
Vicepresidente Primero:	Jesús Martínez Ortega
Vicepresidente Segundo:	Eduardo Cuello Olivan
Vicepresidente Tercero:	José Fernández Alvarez-Tamargo
Vocal:	Ana Isabel Puerto Prado
Vocal:	Guillem Saez Aragonés
Vocal:	Arturo Alagón Valderas
Vocal:	Manuel Florián de Tomás Martí
Vocal:	Rosa Ribas Balcells
Vocal:	Joan Àngles Àngles
Vocal:	Vicente Juan y Verdú
Vocal:	Luis Santos Serrano
Secretario:	Antonio Font Piera
Tesorero:	José Fernández Alvarez-Tamargo

Oficina central y delegaciones

Oficina Central

MADRID

Edificio Argos-Agastia 60

28043 MADRID

Teléfono: +91 413 25 57

administracion@fhre.es

www.fhre.es



Delegaciones

ANDALUCIA ESTE

Paseo Marít. Ciudad de Melilla, 13 - 7ºA
29016 MALAGA
Teléfono: +34 663 646 747
delegación.andaluciaeste@fhre.es

PRINCIPADO DE ASTURIAS

Viaducto de la Marquina, nº2
Escalera Izda. 8º C,
33004 OVIEDO
Teléfono: +34 609 575 631
delegacion.asturias@fhre.es

ILLES BALEARS

Paseo Mallorca 5A, 2º-4º
07011 PALMA DE MALLORCA
Teléfono: +34 630 962 167
delegacion.baleares@fhre.es

CANARIAS

Camino de los Fierros 186
35017 TARIFA
(LAS PALMAS DE GRAN CANARIA)
Teléfono: +34 649 897 340
delegacion.canarias@fhre.es

CASTILLA-LA MANCHA

Don Guillermo, 3 - 4º C
02001 ALBACETE
Teléfono: +34 639 629 996
delegación.castillalamancha@fhre.es

CASTILLA LEÓN

Hotel Santa Teresa
c/ De los Hornos Caleros, 25
05003 AVILA
Teléfono: +34 670 663 497
delegación.castillaleon@fhre.es

EXTREMADURA

Godofredo Ortega Muñoz, 90
06011 BADAJOZ
Teléfono: +34 645 881 324
delegación.extremadura@fhre.es

GALICIA

Augusto González Besada 15-6º A
36001 PONTEVEDRA
Teléfono: +34 609 810 731
delegación.pontevedra@fhre.es

MADRID

Arturo Soria 334 P-1, 2º C
28033 MADRID
Teléfono: +34 607 790 444
delegacion.madrid@fhre.es

MURCIA

Calle Carril de la General, nº 16-B
30167 MURCIA
Teléfono: +34 630 649 919
delegacion.murcia@fhre.es

VALENCIA

Eduardo Boscá, 21-1º, 1ª
46023 VALENCIA
Teléfono: +34 678 590 560
delegacion.valencia@fhre.es

ENTIDADES COLABORADORAS



UNIVERSIDAD
DE BURGOS

Universida de Vigo



UNIVERSIDAD
DE SALAMANCA



POLITÉCNICA



GRUPO
ACOSTA
MATOS



hotel
PUERTA
AMERICA
madrid

CONTACTO:

MADRID - OFICINA CENTRAL

Edificio Argos-Agastia 60

28043 MADRID

Teléfono: +91 413 25 57

administracion@fhre.es

www.fhre.es

